



Amtliche Bekanntmachungen

Jahrgang 2022

Nr. 22

Rostock, 17.05.2022

Studiengangsspezifische Prüfungs- und Studienordnung für den
Masterstudiengang Mikrobiologie und Biochemie der Universität
Rostock vom 12. Mai 2022

Anlage 1: Prüfungs- und Studienplan

Anlage 2: Diploma Supplement (Deutsch)

Anlage 3: Diploma Supplement (Englisch)

**Studiengangsspezifische Prüfungs- und Studienordnung
für den Masterstudiengang
Mikrobiologie und Biochemie
der Universität Rostock**

vom 12. Mai 2022

Aufgrund von § 2 Absatz 1 in Verbindung mit § 38 Absatz 1 des Landeshochschulgesetzes in der Fassung der Bekanntmachung vom 25. Januar 2011 (GVOBl. M-V S. 18), das zuletzt durch das Sechste Gesetz zur Änderung des Landeshochschulgesetzes vom 21. Juni 2021 (GVOBl. M-V S. 1018) geändert wurde, und der Rahmenprüfungsordnung für die Bachelor- und Masterstudiengänge an der Universität Rostock vom 21. November 2019 (Amtliche Bekanntmachungen der Universität Rostock Nr. 19/49), die zuletzt durch die Dritte Satzung zur Änderung der Rahmenprüfungsordnung für die Bachelor- und Masterstudiengänge vom 9. Oktober 2020 (Amtliche Bekanntmachungen der Universität Rostock Nr. 20/51) geändert wurde, hat die Universität Rostock folgende Studiengangsspezifische Prüfungs- und Studienordnung für den Masterstudiengang Mikrobiologie und Biochemie als Satzung erlassen:

Inhaltsübersicht

I. Allgemeine Bestimmungen

- § 1 Geltungsbereich
- § 2 Zugangsvoraussetzungen

II. Studiengang, Studienverlauf und Studienorganisation

- § 3 Ziele des Studiums
- § 4 Studienbeginn, Studienaufbau, Regelstudienzeit
- § 5 Individuelles Teilzeitstudium
- § 6 Lehr- und Lernformen
- § 7 Anwesenheitspflicht
- § 8 Zugang zu Lehrveranstaltungen
- § 9 Studienaufenthalt im Ausland
- § 10 Organisation von Studium und Lehre

III. Prüfungen

- § 11 Prüfungsaufbau und Prüfungsleistungen
- § 12 Prüfungen und Prüfungszeiträume
- § 13 Zulassung zur Abschlussprüfung
- § 14 Abschlussprüfung
- § 15 Bewertung der Prüfungsleistungen, Bildung der Noten
- § 16 Prüfungsausschuss und Prüfungsorganisation
- § 17 Diploma Supplement

IV. Schlussbestimmungen

- § 18 Übergangsbestimmung
- § 19 Inkrafttreten

Anlagen:

- Anlage 1: Prüfungs- und Studienplan
- Anlage 2: Diploma Supplement (Deutsch)
- Anlage 3: Diploma Supplement (Englisch)

I. Allgemeine Bestimmungen

§ 1 Geltungsbereich

Diese Ordnung regelt Ziele, Inhalt, Ablauf und studiengangsspezifische Regelungen für den Abschluss des forschungsorientierten Masterstudiengangs Mikrobiologie und Biochemie an der Universität Rostock auf Grundlage der Rahmenprüfungsordnung für die Bachelor- und Masterstudiengänge der Universität Rostock (Rahmenprüfungsordnung (Bachelor/Master)).

§ 2 Zugangsvoraussetzungen

(1) Der Zugang zum Masterstudiengang Mikrobiologie und Biochemie ist gemäß § 3 der Rahmenprüfungsordnung (Bachelor/Master) an den Nachweis eines ersten berufsqualifizierenden Hochschulabschlusses oder eines gleichwertigen Abschlusses an einer Berufsakademie und an nachfolgende weitere Zugangsvoraussetzungen gebunden:

1. Es ist ein erster berufsqualifizierender Abschluss in einem Studium der Biowissenschaft mit mindestens 180 Leistungspunkten oder ein anderer gleichwertiger Abschluss nachzuweisen.
2. Gemäß § 3 Absatz 2 der Rahmenprüfungsordnung (Bachelor/Master) müssen Deutschkenntnisse auf dem Niveau B2 des Gemeinsamen Europäischen Referenzrahmens nachgewiesen werden.
3. Gemäß § 3 Absatz 3 der Rahmenprüfungsordnung (Bachelor/Master) müssen englische Sprachkenntnisse auf dem Niveau B2 des Gemeinsamen Europäischen Referenzrahmens nachgewiesen werden.

(2) Der Zugang zum Masterstudiengang Mikrobiologie und Biochemie kann, falls keine Zulassungsbeschränkung besteht, nur dann versagt werden, wenn ein erfolgreicher Abschluss des Masterstudiums nicht zu erwarten ist. Dabei gilt die Vermutung, dass ein erfolgreicher Abschluss des Masterstudiums nicht zu erwarten ist, wenn eines der Kriterien unter Absatz 1 Nummer 1 bis 3 nicht erfüllt ist und die Bewerberin/der Bewerber keine weiteren Nachweise für die fach- und studiengangsspezifische Qualifikation erbracht hat, aus denen sich unter Würdigung des Gesamtbildes eine positive Erfolgsprognose ableiten lässt. Der Prüfungsausschuss kann die Einladung der Bewerberin/des Bewerbers zu einem klärenden Gespräch beschließen. Auch kann eine Zulassung unter Vorbehalt erfolgen, im Falle einer Zulassungsbeschränkung unter Beachtung von § 4 Hochschulzulassungsgesetz.

II. Studiengang, Studienverlauf und Studienorganisation

§ 3 Ziele des Studiums

(1) Mit dem erfolgreichen Abschluss des Masterstudiengangs Mikrobiologie und Biochemie erlangen die Studierenden den akademischen Grad Master of Science (M.Sc.).

(2) Die Ausbildung im forschungsorientierten Masterstudiengang Mikrobiologie und Biochemie hat das Ziel, den Studierenden durch die Verbindung verschiedener Teildisziplinen wie der Molekularen Mikrobiologie, der Stoffwechselphysiologie und Bioenergetik der Mikroorganismen, der Marinen Mikrobiologie, der Systembiologie, der Medizinischen Mikrobiologie, der medizinischen Biochemie, der organischen Chemie und der Biochemie einen breiten Überblick über die Inhalte und Konzepte in der Mikrobiologie und Biochemie zu geben. Der Masterstudiengang Mikrobiologie und Biochemie vermittelt Kenntnisse ganz unterschiedlicher klassischer und moderner Methoden aus dem Bereich Biochemie und Mikrobiologie wie z. B. Genexpressions- und Genfunktionsanalysen. Auf der Basis der vermittelten Methoden- und Systemkompetenzen sowie der unterschiedlichen wissenschaftlichen Sichtweisen sollen die Studierenden in der Lage sein, selbstständig komplexe Problemstellungen formulieren zu können und diese mit wissenschaftlichen - auch mit interdisziplinären - Forschungsansätzen zu lösen sowie eigene und fremde

Forschungsergebnisse kritisch zu beurteilen. Aufgrund der schnellen Entwicklung der mikrobiologischen und biochemischen Forschung sind die Inhalte des Studiums immer auch beispielhaft. Eine selbstständige stete Weiterbildung in allen Forschungsfeldern wird erwartet. Lehrinhalte und -formen basieren in stärkerem Maße auf der Einheit von Lehre und Forschung und vermitteln über das Grundlagen- und Fachwissen hinaus Methoden- und Systemkompetenz. Entsprechend diesen forschungsorientierten Zielen wird die Lehre getragen von Lehrenden, die vor allem aus eigener aktiver Forschung schöpfen. Darüber hinaus vermittelt der Masterstudiengang Mikrobiologie und Biochemie Kompetenzen,

- die für die technische Leitung von Laboren in wissenschaftlichen und in anwendungsorientierten Einrichtungen,
- für die Planung, Organisation und Durchführung von Laboruntersuchungen mit Datenerhebungen und statistischen Absicherungen,
- für die wissenschaftspublizistische Tätigkeit und
- für die Tätigkeiten in administrativen Bereichen relevant sind.

(3) Das Studium ermöglicht bei besonderer Eignung die Zulassung zur Promotion bei Vorliegen der in der jeweils einschlägigen Promotionsordnung beschriebenen Zugangsvoraussetzungen.

(4) Den Studierenden des Masterstudiengang Mikrobiologie und Biochemie wird empfohlen, neben den studienbezogenen Praktikumsveranstaltungen auch Praktika in Einrichtungen außerhalb der Universität – auch im Ausland – zu absolvieren, um berufsbezogene Fertigkeiten, die in einem sachlichen Zusammenhang mit den Zielen des Studiengangs oder Teilen desselben stehen, zu erlernen. Solche Praktika sind in der vorlesungsfreien Zeit durchzuführen.

§ 4

Studienbeginn, Studienaufbau, Regelstudienzeit

(1) Der Masterstudiengang Mikrobiologie und Biochemie kann nur zum Wintersemester begonnen werden. Einschreibungen erfolgen zu den von der Verwaltung der Universität Rostock jährlich vorgegebenen Terminen. Die Bewerbung erfolgt in der Regel online über das Universitätsportal oder ein dort genanntes anderes Portal.

(2) Der Masterstudiengang Mikrobiologie und Biochemie wird in deutscher Sprache angeboten. Einzelne Module einschließlich ihrer Modulprüfung können in englischer Sprache angeboten werden. Einzelheiten dazu ergeben sich aus der jeweiligen Modulbeschreibung.

(3) Die Regelstudienzeit, innerhalb der das Studium abgeschlossen werden soll, beträgt vier Semester.

(4) Der Masterstudiengang gliedert sich in Pflicht- und Wahlpflichtmodule. Im Pflichtbereich sind sieben Module im Umfang von 78 Leistungspunkten zu studieren. Im Wahlpflichtbereich sind Module im Umfang von 42 Leistungspunkten zu studieren. Bei den Pflichtmodulen entfallen 30 Leistungspunkte auf die Abschlussprüfung. Für das Bestehen der Masterprüfung sind insgesamt mindestens 120 Leistungspunkte zu erwerben.

(5) Es gibt zwei Wahlpflichtbereiche:

1. Der Wahlpflichtbereich Mikrobiologie und Biochemie dient der Vertiefung der Kenntnisse ausgewählter Methoden und Fragestellungen der Mikrobiologie und Biochemie, und soll den Studierenden eine Spezialisierung in für Sie relevanten Teildisziplinen ermöglichen. In diesem Wahlpflichtbereich sind 30 Leistungspunkte zu erwerben.
2. Der Wahlpflichtbereich Biologische Austauschmodule dient der Vertiefung in zusätzlichen Disziplinen in den Biowissenschaften sowie dem Erwerb arbeitsmarktrelevanter Kenntnisse, und soll den Studierenden einen möglichst breiten Überblick für die Vielfalt biologischer Methoden und Fragestellungen verschaffen. In diesem Wahlpflichtbereich sind zwölf Leistungspunkte zu erwerben.

(6) Neben den in Anlage 1 aufgeführten Wahlpflichtmodulen können zusätzliche Module für die Wahlpflichtbereiche angeboten werden. Diese werden rechtzeitig vor Beginn des Semesters durch das Studienbüro ortsüblich

bekannt gegeben. Außerdem können anstelle der für diesen Studiengang ausdrücklich angebotenen Wahlpflichtmodule unter Berücksichtigung der Qualifikationsziele der Wahlpflichtbereiche in Absprache mit der Fachstudienberatung und den entsprechenden Modulverantwortlichen weitere Module aus dem Modulangebot anderer Studiengänge der Universität Rostock oder anderer Hochschulen gewählt und anerkannt werden. Über die Anerkennung entscheidet der Prüfungsausschuss im Einzelfall. Die Entscheidung des Prüfungsausschusses soll auf Antrag der Studierenden/des Studierenden vor Beginn des Semesters erfolgen, in dem das anzuerkennende Modul belegt werden soll. Der Besuch solcher Module an der Universität Rostock setzt voraus, dass es sich nicht um Module eines zulassungsbeschränkten Studiengangs handelt, außer ein entsprechender Lehrexport ist kapazitätsrechtlich festgesetzt, und ausreichende Studienplatzkapazitäten vorhanden sind. Es gelten die Zugangsvoraussetzungen, Prüfungsanforderungen, Prüfungszeiträume sowie Bestimmungen über Form, Dauer und Umfang der Modulprüfung, die in der Prüfungsordnung des entsprechenden Studiengangs vorgesehen sind.

(7) Für die Wahlpflichtmodule haben sich die Studierenden in der Regel bis zwei Wochen vor Semesterbeginn zu entscheiden oder über Stud.ip anzumelden; beim Studienbeginn haben sich die Studierenden für die in dem betroffenen Wintersemester angebotenen Wahlpflichtmodule des ersten Semesters innerhalb der ersten beiden Wochen des Semesters bei den Modulverantwortlichen anzumelden. Mit Ausnahme der Forschungspraktika werden Wahlpflichtmodule, für die weniger als drei Einschreibungen erfolgten, im jeweiligen Semester nicht angeboten. In diesem Fall haben die Studierenden, die ein solches Wahlpflichtmodul gewählt haben, sich alternativ für ein anderes Wahlpflichtmodul mit ausreichender Belegung zu entscheiden. Ferner kann die Zulassung zu einzelnen Modulen im Wahlpflichtbereich aus kapazitären Gründen unter Beachtung von § 8 durch den Prüfungsausschuss beschränkt werden. Werden einzelne Studierende in diesem Fall nicht für das gewählte Wahlpflichtmodul zugelassen, haben sich die Studierenden alternativ für ein anderes Wahlpflichtmodul mit ausreichender Kapazität zu entscheiden. Die Anmeldefristen werden ortsüblich veröffentlicht.

(8) Die Teilnahme an einzelnen Modulen dieses Studiengangs ist vom Nachweis bestimmter Vorkenntnisse oder Fertigkeiten abhängig. Einzelheiten dazu ergeben sich aus den jeweiligen Modulbeschreibungen.

(9) Eine sachgerechte und insbesondere die Einhaltung der Regelstudienzeit ermöglichende zeitliche Verteilung der Module auf die einzelnen Semester ist dem als Anlage 1 beigefügten Prüfungs- und Studienplan zu entnehmen. Der Prüfungs- und Studienplan bildet die Grundlage für die jeweiligen Semesterstudienpläne, die den Studierenden ortsüblich zur Verfügung gestellt werden. Dabei gewährleisten die zeitliche Abfolge und die inhaltliche Abstimmung der Lehrveranstaltungen, dass die Studierenden die jeweiligen Studienziele erreichen können. Es bestehen ausreichende Möglichkeiten für eine individuelle Studiengestaltung.

(10) Ausführliche Modulbeschreibungen werden ortsüblich veröffentlicht.

§ 5 Individuelles Teilzeitstudium

(1) Die Studierende/Der Studierende kann nach Maßgabe von § 29 Absatz 7 Satz 1 Landeshochschulgesetz und den nachfolgenden Absätzen gegenüber dem Prüfungsausschuss bis spätestens zwei Wochen vor Beginn eines Semesters erklären, dass sie/er in den darauffolgenden zwei Semestern nur etwa die Hälfte der für ihr/sein Studium vorgesehenen Arbeitszeit aufwenden kann. In dem Antrag ist anzugeben, welche der vorgesehenen Module oder Modulteile nicht erbracht werden und in welchen späteren Semestern die entsprechend angebotenen Module oder Modulteile nachgeholt werden sollen. Genehmigt der Prüfungsausschuss den Antrag, kann er dabei andere als die im Antrag aufgeführten Module oder Modulteile zur Nachholung vorsehen, insbesondere, wenn dies aus Gründen der Sicherung eines ordnungsgemäßen Studiums erforderlich ist. In Härtefällen kann der Antrag auch zu einem späteren Zeitpunkt gestellt werden.

(2) Der Antrag ist an den Prüfungsausschuss zu richten und beim Studienbüro einzureichen. Weicht die Entscheidung von dem Antrag ab, ist die Studierende/der Studierende vorher zu hören. Der Antrag kann bis zwei Monate nach Beginn des Semesters zurückgenommen werden.

(3) Im Fall des Absatz 1 wird ein Semester auf die Regelstudienzeit nicht angerechnet und bleibt dementsprechend bei der Berechnung der in §§ 10 und 17 der Rahmenprüfungsordnung (Bachelor/Master) genannten Fristen

unberücksichtigt. Während des Teilzeitstudiums können andere Prüfungen als diejenigen, die in der Entscheidung des Prüfungsausschusses angegeben sind, nicht wirksam abgelegt werden; ein Doppelstudium in dieser Zeit ist unzulässig. Ansonsten bleiben die Rechte und Pflichten der betreffenden Studierenden unberührt.

(4) Jede Studierende/jeder Studierende kann die Regelung nach Absatz 1 maximal zwei Mal in Anspruch nehmen.

(5) Ist der Studiengang zulassungsbeschränkt, kann der Prüfungsausschuss die Zahl der Teilzeitstudierenden pro Semester begrenzen, aber nicht weniger als auf 5 % der Studierenden des Semesters. Übersteigt die Nachfrage diese Zahl, entscheidet der Prüfungsausschuss unter Berücksichtigung der Bedeutung der von den Studierenden vorgebrachten Gründen.

§ 6 Lehr- und Lernformen

(1) Neben den in § 6a Absatz 1 der Rahmenprüfungsordnung (Bachelor/Master) genannten Lehrveranstaltungsarten, kommen keine weiteren Lehrveranstaltungsarten zum Einsatz.

(2) Exkursionen können im Rahmen aller Lehrveranstaltungen des Studiengangs stattfinden. Sofern keine Anwesenheitspflicht nach § 7 besteht, wird eine Teilnahme empfohlen. Die Kosten können in der Regel nicht durch die Universität Rostock getragen werden.

§ 7 Anwesenheitspflicht

Sofern in den Modulbeschreibungen bestimmt, ist gemäß § 6b der Rahmenprüfungsordnung (Bachelor/Master) als Prüfungsvorleistung regelmäßig an Seminaren, Übungen, Exkursionen und Praktikumsveranstaltungen teilzunehmen.

§ 8 Zugang zu Lehrveranstaltungen

Als Aufnahmegrenze für Lehrveranstaltungen in Pflicht- und Wahlpflichtmodulen gelten die Veranstaltungsgrößen aus der Kapazitätsverordnung; auch die begrenzte Anzahl von Laborplätzen kann die Zulassung zu Veranstaltungen begrenzen. Melden sich zu Lehrveranstaltungen mehr Studierende als Plätze vorhanden sind, so prüft der Prüfungsausschuss, ob der Überhang durch andere oder zusätzliche Lehrveranstaltungen abgebaut werden kann. Ist ein Abbau des Überhangs nicht möglich, so trifft die für die Lehrveranstaltung verantwortliche Person die Auswahl unter denjenigen Studierenden, die in einem Studiengang eingeschrieben sind, in dem die Lehrveranstaltung in einem Pflicht- oder Wahlpflichtmodul prüfplanmäßig vorgesehen ist, sich rechtzeitig angemeldet haben und die in der Modulbeschreibung vorausgesetzten Vorleistungen für die Teilnahme erfüllen, in folgender Reihenfolge:

1. Zunächst werden Studierende berücksichtigt, die den entsprechenden Leistungsnachweis nicht bestanden haben und deshalb als Wiederholer erneut an der Lehrveranstaltung teilnehmen müssen.
2. Sodann werden Studierende berücksichtigt, die sich in dem Fachsemester befinden, in dem die Lehrveranstaltung nach dem Prüfungs- und Studienplan vorgesehen ist sowie Studierende, für deren ordnungs- und studienplanmäßiges Studium der Besuch dieser konkreten Lehrveranstaltung erforderlich ist und die im vorhergehenden Semester aus kapazitären Gründen um ein Semester zurückgestellt worden sind.
3. Danach werden Studierende berücksichtigt, die in dem vorangegangenen Semester bereits einen Platz in der betreffenden Lehrveranstaltung erhalten hatten und aus von ihnen nicht zu vertretenden Gründen nicht teilnehmen konnten.
4. Die übrigen Plätze werden unter den verbliebenen Studierenden aufgeteilt.

Übersteigt die Zahl der Studierenden in einer der Gruppen 2 bis 4 bei der Vergabe die Zahl der freien Plätze, entscheidet ein Losverfahren in dieser Gruppe. Wer dabei ausscheidet, gehört im darauf folgenden Semester zur Gruppe nach Ziffer 2. Über Härtefälle entscheidet der Prüfungsausschuss.

§ 9 Studienaufenthalt im Ausland

Der Masterstudiengang eröffnet alternativ zum Prüfungs- und Studienplan den Studierenden die Möglichkeit, ein Semester an einer ausländischen Hochschule zu absolvieren. Der Auslandsaufenthalt ist frühzeitig vorzubereiten und durch die Studierende/den Studierenden selbstständig zu organisieren und zu finanzieren. Zu diesem Zweck wählt die Studierende/der Studierende zunächst einen thematischen Schwerpunkt entsprechend der Forschungsschwerpunkte an der Mathematisch-Naturwissenschaftlichen Fakultät und die dort zu studierenden Module aus. Sie/er hat in der Regel bis zum Ende des Semesters vor dem Auslandsaufenthalt Kontakt zur Fachstudienberatung und zusätzlich zum Rostock International House der Universität Rostock zu suchen. Die Fachstudienberatung hilft bei der Vermittlung der Forschungspartnerinnen/Forschungspartner und der Organisation des Auslandssemesters. Am ausländischen Studienstandort erworbene Kompetenzen werden anerkannt, sofern keine wesentlichen Unterschiede zu den im Rahmen des Masterstudiengangs Mikrobiologie und Biochemie zu erwerbenden Kompetenzen bestehen. Zur Absicherung der Anerkennung schließen Studierende und die/der Prüfungsausschussvorsitzende gemäß § 5 Absatz 3 der Rahmenprüfungsordnung (Bachelor/Master) vor Aufnahme des Auslandsaufenthalts eine Lehr- und Lernvereinbarung/ein Learning Agreement ab.

§ 10 Organisation von Studium und Lehre

- (1) Jeweils zu Beginn des Semesters wird über Aushang eine Terminübersicht für das gesamte Semester bekannt gegeben. Er beinhaltet: die Vorlesungszeiten, die Prüfungszeiträume, die vorlesungsfreien Zeiten sowie den Beginn des nächsten Semesters.
- (2) Auf der Grundlage des Prüfungs- und Studienplanes (Anlage 1) erarbeitet das Studienbüro in Abstimmung mit den Modulverantwortlichen für jede Matrikel und für jedes Semester einen Semesterstudienplan. Er beinhaltet Angaben zu den Lehrfächern, zu den Lehrkräften, zum Stundenumfang aufgeschlüsselt nach den verschiedenen Formen der Lehrveranstaltungen und zur zeitlichen Einordnung der Lehrveranstaltungen.
- (3) Lehrveranstaltungen außerhalb des Stundenplanes (z. B. Praktika, Exkursionen) planen die Lehrenden in eigener Verantwortung und in Abstimmung mit dem Studienbüro. Sie werden dabei bei Bedarf durch die Verwaltungsorganisation der Mathematisch-Naturwissenschaftlichen Fakultät unterstützt.
- (4) Den Tausch beziehungsweise die Verlegung von Lehrveranstaltungen in begründeten Ausnahmefällen organisieren die Lehrverantwortlichen selbstständig in Abstimmung mit dem Studienbüro.
- (5) Alle Sonderinformationen, die die Lehrkräfte zur Organisation des Lehrbetriebes an Studierende weitergeben, sind vorher dem Studienbüro mitzuteilen. Unter Sonderinformationen sind Daten und Fakten zu verstehen, die von den Festlegungen der Studienorganisation abweichen.

III. Prüfungen

§ 11 Prüfungsaufbau und Prüfungsleistungen

- (1) Die Zusammenstellung der zu belegenden Module, die Art der Prüfungsvorleistungen, die Art, die Dauer und der Umfang der Modulprüfungen, der Regelprüfungstermin und die zu erreichenden Leistungspunkte folgen aus dem Prüfungs- und Studienplan (Anlage 1). Die Abschlussprüfung (Masterarbeit und Kolloquium) gemäß § 14 ist Bestandteil der Masterprüfung.

(2) Neben den in § 12 Absatz 1a der Rahmenprüfungsordnung (Bachelor/Master) genannten Prüfungsleistungen kommt folgende weitere Prüfungsleistung zum Einsatz:

- Bewerbungsmappe
Erstellung einer Bewerbungsmappe (vier bis sechs Seiten ohne Anhang) mit sämtlichen zur Bewerbung gehörenden Unterlagen, das heißt Deckblatt, Anschreiben, Tabellarischer Lebenslauf, Anhang mit Zeugnissen, Arbeitsnachweisen, Referenzen und Ähnliches.
- Testat
Ein Testat ist eine kurze schriftliche Abschlussprüfung im Rahmen einer Lehrveranstaltung, in der unter Aufsicht in einer vorgegebenen Zeit ohne oder mit beschränkten Hilfsmitteln schriftliche Aufgabenstellungen bearbeitet werden müssen.

(3) Eine Klausur kann auch im Antwort-Wahl-Verfahren („Multiple-Choice-Prüfung“) erfolgen. Eine solche Prüfung liegt vor, wenn die für das Bestehen der Prüfung mindestens erforderliche Leistung der Studierenden/des Studierenden ausschließlich durch Markieren der richtigen oder der falschen Antworten erreicht werden kann. Die Prüferin/der Prüfer formuliert die Fragen und legt fest, wie die Fragen zu gewichten sind und welche Antworten als zutreffend anerkannt werden. Die Prüfungsfragen müssen zweifelsfrei verstehbar, eindeutig beantwortbar und dazu geeignet sein, den zu überprüfenden Kenntnis- und Wissenstand der Studierenden/des Studierenden eindeutig festzustellen. Die/der Modulverantwortliche überprüft vor Feststellung des Prüfungsergebnisses, ob die Prüfungsaufgaben diesen Anforderungen genügen. Ergibt diese Überprüfung, dass einzelne Prüfungsaufgaben fehlerhaft sind, so sind diese nicht zu berücksichtigen. Die gestellte Anzahl der Aufgaben vermindert sich entsprechend, bei der Bewertung ist von der verminderten Anzahl auszugehen. Die Verminderung der Zahl der Prüfungsaufgaben darf sich nicht zum Nachteil der Studierenden/des Studierenden auswirken. Die Prüfung ist bestanden, wenn

- a) mindestens 60% der maximal zu erreichenden Punktzahl erzielt wurden (absolute Bestehensgrenze) oder
- b) mindestens 50% der maximal zu erreichenden Punktzahl erzielt wurden und die Zahl der erreichten Punkte um nicht mehr als 10 % die durchschnittliche Prüfungsleistung der Studierenden unterschreitet, die erstmals an der Prüfung teilgenommen haben (relative Bestehensgrenze). Bei Wiederholungsklausuren gilt die für die Erstklausur ermittelte relative Bestehensgrenze.

Hat die Studierende/der Studierende die für das Bestehen der Prüfung danach erforderliche Mindestpunktzahl erreicht, so sind die Leistungen wie folgt zu bewerten:

„sehr gut“ (1,0),	wenn mindestens 85 Prozent,
„sehr gut“ (1,3),	wenn mindestens 75, aber weniger als 85 Prozent,
„gut“ (1,7),	wenn mindestens 67, aber weniger als 75 Prozent,
„gut“ (2,0),	wenn mindestens 59, aber weniger als 67 Prozent,
„gut“ (2,3),	wenn mindestens 50, aber weniger als 59 Prozent,
„befriedigend“ (2,7),	wenn mindestens 42, aber weniger als 50 Prozent,
„befriedigend“ (3,0),	wenn mindestens 34, aber weniger als 42 Prozent,
„befriedigend“ (3,3),	wenn mindestens 25, aber weniger als 34 Prozent,
„ausreichend“ (3,7),	wenn mindestens 12, aber weniger als 25 Prozent,
„ausreichend“ (4,0),	wenn keine oder weniger als 12 Prozent

der über die Mindestpunktzahl hinausgehenden Punkte erreicht wurden.

Besteht die Klausur sowohl aus einer Multiple-Choice-Prüfung als auch aus anderen Aufgaben, so wird die Multiple-Choice-Prüfung entsprechend den oben aufgeführten Bedingungen durchgeführt und bewertet. Die übrigen Aufgaben werden nach dem für sie üblichen Verfahren bewertet. Es werden zwei Teilnoten ermittelt. Ein nicht bestandener Prüfungsteil fließt mit der Note „nicht ausreichend“ (5,0) in die Gesamtbewertung ein. Die Gesamtnote wird aus dem gewichteten arithmetischen Mittel beider Teilnoten gebildet. Die Gewichtung erfolgt nach dem Anteil der Prüfungsteile an der Klausur. Dieser bestimmt sich nach dem prozentualen Anteil der Punkte, die in den verschiedenen Prüfungsteilen maximal erreicht werden können. Im Übrigen gilt bei der Notenbildung § 13 Absatz 4 der Rahmenprüfungsordnung (Bachelor/ Master) entsprechend.

(4) Eine Klausur kann auch computergestützt als E-Klausur durchgeführt werden. Ergänzend zu § 12 Absatz 1a lit. d) der Rahmenprüfungsordnung (Bachelor/ Master) gilt: E-Klausuren werden in der Regel von zwei Prüferinnen oder Prüfern erarbeitet. Sie können insbesondere die Bearbeitung von Freitextaufgaben, Lückentexten oder Zuordnungsaufgaben vorsehen sowie unter Beachtung von Absatz 3 eine Multiple-Choice-Prüfung. Die Bearbeitung der Prüfungsaufgaben durch die Studierenden sowie die automatische oder automatisierte Bewertung erfolgt an

elektronischen Geräten. Die E-Klausur ist in Anwesenheit einer Aufsichtsperson durchzuführen, die über den Prüfungsverlauf ein Protokoll anfertigt. Darin sind mindestens die Namen der Aufsichtspersonen, den an der Prüfung teilnehmenden Studierenden sowie Beginn und Ende der Prüfung und eventuelle besondere Vorkommnisse aufzunehmen. Es muss sichergestellt sein, dass die elektronischen Daten eindeutig identifiziert und unverwechselbar und dauerhaft den Studierenden zugeordnet werden können. Den Studierenden ist die Möglichkeit der Einsichtnahme in die computergestützte Prüfung sowie in das von ihnen erzielte Ergebnis zu gewähren.

(5) In einem Modul können Prüfungsvorleistungen nach § 7 Absatz 2 der Rahmenprüfungsordnung (Bachelor/Master) bestimmt werden. Prüfungsvorleistungen können sein: Anwesenheitspflicht gemäß § 7, Protokolle, Referat/Präsentation, Bericht/Dokumentation sowie:

- *Testat*

Ein Testat ist eine kurze schriftliche Abschlussprüfung im Rahmen einer Lehrveranstaltung, in der unter Aufsicht in einer vorgegebenen Zeit ohne oder mit beschränkten Hilfsmitteln schriftliche Aufgabenstellungen bearbeitet werden müssen.

Die konkrete Prüfungsvorleistung ist der jeweiligen Modulbeschreibung sowie dem Prüfungs- und Studienplan (Anlage 1) zu entnehmen. Stehen mehrere Prüfungsvorleistungen zur Auswahl, erfolgt die Bekanntgabe der zu erbringenden Leistungen spätestens in der zweiten Veranstaltungswoche.

(6) Prüfungsleistungen in Modulen, für die das Institut für Biowissenschaften verantwortlich ist, sind bestanden, wenn mindestens 50% der maximal zu erreichenden Punktzahl erzielt wurden. Für die Benotung dieser Prüfungsleistungen gilt:

- 1,0 = wenn mindestens 95%,
- 1,3 = wenn mindestens 90,5%,
- 1,7 = wenn mindestens 84,5%,
- 2,0 = wenn mindestens 80%,
- 2,3 = wenn mindestens 75,5%,
- 2,7 = wenn mindestens 69,5%,
- 3,0 = wenn mindestens 65%,
- 3,3 = wenn mindestens 60,5%,
- 3,7 = wenn mindestens 54,5%,
- 4,0 = wenn mindestens 50%,

der maximal zu erreichenden Punkte erzielt wurden.

§ 12 Prüfungen und Prüfungszeiträume

(1) Die studienbegleitenden Modulprüfungen werden in dem dafür festgelegten Prüfungszeitraum abgenommen. Der Prüfungszeitraum unterteilt sich in zwei Prüfungsphasen. Die erste Prüfungsphase des Prüfungszeitraumes eines Semesters erstreckt sich auf zwei Wochen unmittelbar im Anschluss an die Vorlesungszeit. Die zweite Prüfungsphase eines Prüfungszeitraumes erstreckt sich auf zwei Wochen unmittelbar vor Beginn des nächsten Semesters. In beiden Prüfungsphasen finden alle Prüfungen zum Regelprüfungstermin nach dem Prüfungs- und Studienplan (Anlage 1) und Wiederholungsprüfungen statt.

(2) Abweichend von Absatz 1 können die studienbegleitenden Modulprüfungen in Form von Klausuren, mündlichen Prüfungen, Referate/Präsentationen, Hausarbeiten, Bewerbungsmappen, Protokollen veranstaltungsbegleitend abgelegt werden, wenn die Studierenden spätestens mit Veranstaltungsbeginn über die für sie geltende Prüfungsart, deren Umfang und den jeweiligen Abgabetermin in Kenntnis gesetzt werden.

(3) Im Einvernehmen zwischen Studierenden und Prüferinnen/Prüfern können in Abstimmung mit dem Prüfungsausschuss Prüfungen unter Wahrung der in der Rahmenprüfungsordnung angegebenen Fristen und Anmeldemodalitäten auch zu anderen Zeitpunkten abgehalten werden. Das Studienbüro ist in diesem Fall rechtzeitig zu informieren.

- (4) Die Rücknahmeerklärung der Anmeldung zu Modulprüfungen muss in schriftlicher Form oder per E-Mail beim Studienbüro erfolgen.
- (5) Im Falle des letzten Prüfungsversuches entscheidet die Prüferin/der Prüfer, ob abweichend von der in der Modulbeschreibung festgelegten Prüfungsform eine mündliche Prüfung durchgeführt werden soll. Diese Auswahl ist für alle Studierende eines Semesters einheitlich vorzunehmen.
- (6) Im Falle der Änderung einer Modulbeschreibung sind Wiederholungsprüfungen jeweils nach Maßgabe der Modulbeschreibung in der Fassung abzulegen, die für die zu wiederholende Prüfung galt.

§ 13

Zulassung zur Abschlussprüfung

- (1) Zur Abschlussprüfung wird zugelassen, wer gemäß § 25 der Rahmenprüfungsordnung (Bachelor/ Master) die folgende weitere Zulassungsvoraussetzung erfüllt:
 - der Erwerb von mindestens 78 Leistungspunkten in diesem Studiengang kann nachgewiesen werden.
- (2) Die Studierende/der Studierende hat die Zulassung zur Abschlussprüfung schriftlich beim Studienbüro zu beantragen. Der Antrag ist spätestens vier Wochen vor Beginn des Semesters zu stellen, in dem die/der Studierende die Abschlussarbeit anfertigen will.

§ 14

Abschlussprüfung

- (1) Die Abschlussprüfung folgt aus dem Modul „Masterarbeit Mikrobiologie und Biochemie“. Sie besteht aus der schriftlichen Abschlussarbeit (Masterarbeit) und dem Kolloquium.
- (2) Die Themenfindung für die Masterarbeit erfolgt auf der Grundlage von Angeboten der Wissenschaftlerinnen und Wissenschaftler der Mathematisch-Naturwissenschaftlichen Fakultät und anderer Fakultäten der Universität Rostock, anderer außeruniversitärer wissenschaftlicher Einrichtungen oder nach eigenen Vorschlägen der Studierenden, stets vorausgesetzt es findet sich dafür eine Betreuerin/ ein Betreuer gemäß § 27 der Rahmenprüfungsordnung (Bachelor/Master).
- (3) Die konkrete Aufgabenstellung der Masterarbeit erarbeiten die Studierenden zusammen mit der Betreuerin/dem Betreuer. Dabei stellt die Betreuerin/der Betreuer sicher, dass die Aufgabenstellung den Anforderungen an eine solche Arbeit entspricht.
- (4) Die Anfertigung der Masterarbeit erfolgt im 4. Semester. Die Frist für die Bearbeitung beträgt 22 Wochen. Im Einzelfall kann auf begründeten Antrag der Prüfungsausschuss die Bearbeitungsfrist ausnahmsweise angemessen um höchstens vier Wochen verlängern. Die Masterarbeit ist fristgemäß beim Studienbüro abzugeben.
- (5) Die Masterarbeit ist entsprechend den Regeln zur Sicherung guter wissenschaftlicher Praxis und zur Vermeidung wissenschaftlichen Fehlverhaltens an der Universität Rostock zu verfassen.
- (6) Das Kolloquium besteht aus einem etwa 20-minütigen Vortrag der Studierenden/des Studierenden und einer bis zu 40-minütigen Diskussion.
- (7) Für den erfolgreichen Abschluss des Moduls „Masterarbeit Mikrobiologie und Biochemie“ werden 30 Leistungspunkte vergeben. Der damit verbundene Arbeitsaufwand beträgt 900 Stunden. Er setzt sich zusammen aus 810 Stunden für die Masterarbeit sowie 90 Stunden für das Kolloquium.

§ 15

Bewertung der Prüfungsleistungen, Bildung der Noten

- (1) Aus dem Prüfungs- und Studienplan (Anlage 1) geht hervor, ob bei Modulen mit zwei Prüfungsleistungen eine gegebenenfalls von §13 Absatz 4 der Rahmenprüfungsordnung (Bachelor/Master) abweichende Gewichtung der einzelnen Prüfungsleistungen angewendet wird und welche Module benotet und welche mit „Bestanden“ oder „Nicht Bestanden“ bewertet werden.
- (2) Nach Wahl der Studierenden/des Studierenden kann eine Modulnote aus dem Wahlpflichtbereich im Umfang von maximal zwölf Leistungspunkten bei der Bildung der Gesamtnote unberücksichtigt bleiben. Sofern die Studierende/der Studierende nicht rechtzeitig vor Erstellung der Abschlussdokumente ihre/seine Wahl dem Studienbüro bekannt gibt, bleibt das Modul aus dem Wahlpflichtbereich mit der schlechtesten Note unberücksichtigt.
- (3) Insgesamt darf die Summe aller nicht in die Notenberechnung eingehenden Module unter Einschluss der nicht benoteten Module den Umfang von 18 Leistungspunkten nicht überschreiten. Im Übrigen erfolgt die Bildung der Gesamtnote gemäß § 13 Absatz 5 der Rahmenprüfungsordnung (Bachelor/ Master).

§ 16

Prüfungsausschuss und Prüfungsorganisation

- (1) Dem Prüfungsausschuss gehören sieben Mitglieder an, darunter vier Mitglieder aus der Gruppe der Hochschullehrerinnen/Hochschullehrer, zwei Mitglieder aus der Gruppe der wissenschaftlichen Mitarbeiterinnen/Mitarbeiter sowie ein studentisches Mitglied. Die Amtszeit der Mitglieder beträgt drei Jahre, die des studentischen Mitglieds ein Jahr.
- (2) Die Planung und Organisation des Prüfungsgeschehens erfolgt in Abstimmung mit dem Prüfungsausschuss durch das Studienbüro. Insbesondere erfolgt die Anmeldung zu den Modulprüfungen über ein vom Prüfungsausschuss dafür bestimmtes Web-Portal der Universität Rostock. Das Studienbüro erarbeitet auf der Grundlage der Anmeldungen Prüfungspläne und macht diese bekannt.

§ 17

Diploma Supplement

Das Diploma Supplement (Deutsch und Englisch) enthält die aus den Anlagen 2 und 3 ersichtlichen studiengangsspezifischen Angaben.

IV. Schlussbestimmungen

§ 18

Übergangsbestimmung

- (1) Diese Studiengangsspezifische Prüfungs- und Studienordnung gilt erstmals für Studierende, die im Wintersemester 2022/2023 an der Universität Rostock für den Masterstudiengang Mikrobiologie und Biochemie immatrikuliert wurden.
- (2) Für Studierende, die ihr Studium im Masterstudiengang Mikrobiologie und Biochemie vor dem Wintersemester 2022/2023 begonnen haben, finden die Vorschriften der f der Studiengangsspezifischen Prüfungs- und Studienordnung vom 19. Mai 2016 weiterhin Anwendung, dies jedoch längstens bis zum 30. September 2025. Sie können auf Antrag an den Prüfungsausschuss jedoch nach den Bestimmungen der Rahmenprüfungsordnung (Bachelor/Master) und dieser Studiengangsspezifischen Prüfungs- und Studienordnung geprüft werden. Der Antrag ist unwiderruflich. Bereits erbrachte Prüfungs- und Studienleistungen werden übernommen. Nach Antragstellung gelten dann auch die Änderungen in den Modulbeschreibungen für die Studierenden, welche die von der Änderung

betroffenen Modulprüfungen noch ablegen müssen. Wiederholungsprüfungen sind jedoch jeweils nach Maßgabe der Modulbeschreibung in der Fassung abzulegen, die für die zu wiederholende Prüfung galt.

§ 19 Inkrafttreten

Diese Ordnung tritt am Tag nach ihrer Veröffentlichung in den Amtlichen Bekanntmachungen der Universität Rostock in Kraft. Sie gilt erstmalig zum Wintersemester 2022/2023.

Ausgefertigt aufgrund des Beschlusses des Akademischen Senats der Universität Rostock vom 04.05.2022 und der Genehmigung des Rektors.



Rostock, den 12. Mai 2022

Der Rektor
der Universität Rostock
Universitätsprofessor Dr. Wolfgang Schareck

Studiengangsspezifische Prüfungs- und Studienordnung für den Masterstudiengang Mikrobiologie und Biochemie
Anlage 1: Prüfungs- und Studienplan

Sem.	LP	3	6	9	12	15	18	21	24	27	30
1	Modulname	Molekulare Physiologie und Biotechnologie der Mikroorganismen		Bioorganische Chemie		Vertiefende Biochemie			Wahlpflichtbereich Mikrobiologie und Biochemie		
2	Modulname	Berufspraxis Mikrobiologie und Biochemie	Wahlpflichtbereich Biologische Austauschmodule			Wahlpflichtbereich Mikrobiologie und Biochemie					
3	Modulname		Mikrobiologisches Praktikum für Fortgeschrittene		Forschungspraktikum in Mikrobiologie oder Biochemie						
4	Modulname	Masterarbeit Mikrobiologie und Biochemie									

Legende

 Pflichtmodule	E - Exkursion	S - Seminar	A - Abschlussarbeit	pP - praktische Prüfung	LP - Leistungspunkte
 Wahlpflichtbereich Mikrobiologie und Biochemie	IL - Integrierte Lehrveranstaltung	SPÜ - Schulpraktische Übung	B/D - Bericht/Dokumentation	PrA - Projektarbeit	min - Minuten
 Wahlpflichtbereich Biologische Austauschmodule	Ko - Konsultation	Tu - Tutorium	HA - Hausarbeit	Prot - Protokoll	RPT - Regelprüfungstermin
	P - Praktikumsveranstaltung	Ü - Übung	K - Klausur	R/P - Referat/Präsentation	Std - Stunden
	Pr - Projektveranstaltung	V - Vorlesung	Koll - Kolloquium	SL - Studienleistung	SWS - Semesterwochenstunden
	MC - Multiple Choice Prüfung	PL - Prüfungsleistung	mP - mündliche Prüfung	T - Testat	Wo - Wochen

Pflichtmodule

Modulname	Modulnummer	Lehrform/SWS	Modulabschluss		LP	Semester	RPT	benotet/ unbenotet
			Vorleistung	Art/Dauer/Umfang				
Molekulare Physiologie und Biotechnologie der Mikroorganismen	2750860	V/4	keine	K (60 min)	6	Wintersemester	1	benotet
Bioorganische Chemie	2550390	V/2; S/2	keine	K (120 min)	6	Wintersemester	1	benotet
Vertiefende Biochemie	2751390	V/1; S/1; P/6	Anwesenheitspflicht in den Seminaren und Praktikumsveranstaltungen; Bestehen von 2 Praktikumsprotokollen; R/P (20 min)	K (120 min)	12	Wintersemester	1	benotet
Berufspraxis Mikrobiologie und Biochemie	2751320	S/2; E/6	Anwesenheitspflicht in den Seminaren und Exkursionen; B/D (mind. 3 Seiten)	R/P (20 min)	6	Sommersemester (Beginn)	3	benotet
Forschungspraktikum in Mikrobiologie oder Biochemie	2750950	S/2; P/6	keine	1. PL: Prot (mind. 10 Seiten) 2. PL: R/P (20 min)	12	Wintersemester	3	benotet
Mikrobiologisches Praktikum für Fortgeschrittene	2751360	S/1; P/5	Anwesenheitspflicht in den Seminaren und Praktikumsveranstaltungen	Prot (30-35 Seiten)	6	Wintersemester	3	benotet

Masterarbeit Mikrobiologie und Biochemie	2751350		keine	1. PL: A (22 Wo) (66,6%) 2. PL: Koll (60 min) (33,3%)	30	jedes Semester	4	benotet
--	---------	--	-------	--	----	----------------	---	---------

Wahlpflichtbereich Mikrobiologie und Biochemie

Unter Beachtung der Semesterlage, Teilnahmevoraussetzungen und Qualifikationsziele sind Module im Umfang von 30 LP aus dem Modulangebot anderer Studiengänge der Universität Rostock oder folgenden Wahlpflichtmodulen zu wählen:

Modulname	Modulnummer	Lehrform/SWS	Modulabschluss		LP	Semester	RPT	benotet/ unbenotet
			Vorleistung	Art/Dauer/Umfang				
Medizinische Biochemie	4150140	V/2,5	keine	K (120 min)	6	Sommersemester	2	benotet
Medizinische Mikrobiologie	4150550	V/2; S/2; P/2	Anwesenheitspflicht in den Seminaren und Praktikumsveranstaltungen; R/P (30 min)	K (120 min)	9	Sommersemester	2	benotet
Organische Chemie 7: Natur- und Wirkstoffe	2550410	V/2; S/2	keine	K (90 min) oder mP (30 min) oder R/P (30 min)	6	Sommersemester	2	benotet
BioSystems Modeling and Simulation	1151560	V/3; Ü/1	keine	K (90 min) oder MC (90 min)	6	Wintersemester	3	benotet
Grundlagen und Anwendungen immunologischer Nachweismethoden	2750460	V/2; S/2	2 R/P	K (60 min)	6	Wintersemester	3	benotet
Marine Mikrobiologie	2750200	V/3; Ü/0,5; S/0,5	keine	K (60 min)	6	Wintersemester	3	benotet
Pflanzenbiochemie - Pflanzliche Wirkstoffe und ihre Anwendung	2750210	V/4	keine	K (120 min)	6	Wintersemester	3	benotet
Proteom- und Transkriptomforschung	4150560	V/2; S/2	Anwesenheitspflicht in den Seminaren, R/P	K (120 min)	6	Wintersemester	3	benotet

Wahlpflichtbereich Biologische Austauschmodule

Unter Beachtung der Semesterlage, Teilnahmevoraussetzungen und Qualifikationsziele sind Module im Umfang von 12 LP aus dem Modulangebot anderer Studiengänge der Universität Rostock oder folgenden Wahlpflichtmodulen zu wählen:

Modulname	Modulnummer	Lehrform/SWS	Modulabschluss		LP	Semester	RPT	benotet/ unbenotet
			Vorleistung	Art/Dauer/Umfang				
Phykologie	2751050	V/3; S/1; Ü/2	keine	K (120 min)	9	Sommersemester	2	benotet
Molekulare Techniken der Pflanzengenetik	2751370	P/4	Protokoll (20 Seiten)	K (60 min)	6	Sommersemester	2	benotet
Entwicklungsgenetik 1: Evolution Entwicklungsbiologischer Prozesse	2750650	V/2	keine	K (45 min)	3	Wintersemester	3	benotet
Grundlagen der Zoologie	2751330	V/2; S/1; Ü/1	keine	R/P (20 min)	6	Wintersemester	3	unbenotet
Grundlagen des wissenschaftlichen Tauchens	2750140	V/3; S/1	keine	K (90 min)	6	Wintersemester	3	benotet
Grundlagen evolutionärer Morphologie	2751340	V/1,5; S/1,5; Ü/1	Anwesenheitspflicht in den Seminaren und Übungen	mP (20 min)	6	Wintersemester	3	benotet
Grundlagen mariner Stoffkreisläufe	2751250	V/3; Ü/1	keine	K (60 min) oder MC (60 min)	6	Wintersemester	3	benotet
Lebensraum Meer	2751260	V/3,5; S/0,5	keine	K (60 min)	6	Wintersemester	3	benotet
Meeresnaturschutz	2751270	V/1; S/0,5; E/0,5	Anwesenheitspflicht in den Seminaren	K (60 min)	3	Wintersemester	3	benotet

Studiengangsspezifische Prüfungs- und Studienordnung für den Masterstudiengang Mikrobiologie und Biochemie
 Anlage 1: Prüfungs- und Studienplan

Molekulare Pflanzengenetik	2751180	V/2; S/1; Ü/1	Anwesenheitspflicht in den Seminaren und Übungen; Testate in den Übungen, R/P im Seminar (30 min)	K (60 min)	6	Wintersemester	3	benotet
Pflanzliche Stoffwechselregulation	2751380	V/2; S/2	R/P (20 min)	K (60 min) oder MC (60 min)	6	Wintersemester	3	benotet
Vergleichende Verhaltensbiologie	2751110	V/2; S/2; P/2	Anwesenheitspflicht in den Seminaren und Praktikumsveranstaltungen; R/P (20 min) auf Englisch	HA (5-10 Seiten, auf Deutsch)	9	Wintersemester	3	benotet
Bewerbungscompetenzen und Berufsbilder in den Biowissenschaften	2751200	V/1; S/1	keine	Bewerbungsmappe (4-6 Seiten ohne Anhang)	3	jedes Semester	3	unbenotet



DIPLOMA SUPPLEMENT

Diese Diploma Supplement-Vorlage wurde von der Europäischen Kommission, dem Europarat und UNESCO/CEPES entwickelt. Das Diploma Supplement soll hinreichende Daten zur Verfügung stellen, die die internationale Transparenz und angemessene akademische und berufliche Anerkennung von Qualifikationen (Urkunden, Zeugnisse, Abschlüsse, Zertifikate, etc.) verbessern. Das Diploma Supplement beschreibt Eigenschaften, Stufe, Zusammenhang, Inhalte sowie Art des Abschlusses des Studiums, das von der in der Originalurkunde bezeichneten Person erfolgreich abgeschlossen wurde. Die Originalurkunde muss diesem Diploma Supplement beigefügt werden. Das Diploma Supplement sollte frei sein von jeglichen Werturteilen, Äquivalenzaussagen oder Empfehlungen zur Anerkennung. Es sollte Angaben in allen acht Abschnitten enthalten. Wenn keine Angaben gemacht werden, sollte dies durch eine Begründung erläutert werden.

1. Angaben zum Inhaber/zur Inhaberin der Qualifikation

1.1 Familienname/1.2 Vorname

XXX

1.3 Geburtsdatum

XXX

1.4 Matrikelnummer oder Code zur Identifizierung des/der Studierenden (wenn vorhanden)

XXX

2. Angaben zur Qualifikation

2.1 Bezeichnung der Qualifikation (ausgeschrieben, abgekürzt)

Master of Science – M.Sc.

Bezeichnung des Grades (ausgeschrieben, abgekürzt)

k. A.

2.2 Hauptstudienfach oder -fächer für die Qualifikation

Mikrobiologie und Biochemie

2.3 Name der Einrichtung, die die Qualifikation verliehen hat (in der Originalsprache)

Universität Rostock, Mathematisch-Naturwissenschaftliche Fakultät, Deutschland

Status (Typ/Trägerschaft) (in der Originalsprache)

Universität/staatliche Einrichtung

2.4 Name der Einrichtung, die den Studiengang durchgeführt hat (in der Originalsprache)

siehe 2.3

Status (Typ/Trägerschaft) (in der Originalsprache)

siehe 2.3

2.5 Im Unterricht/in der Prüfung verwendete Sprache(n)

Deutsch (ggf. einzelne Module Englisch)

3. Angaben zur Ebene und Zeitdauer der Qualifikation

3.1 Ebene der Qualifikation

Master – Zweiter Hochschulabschluss

3.2 Dauer des Studiums (Regelstudienzeit) in Leistungspunkten und/oder Jahren

Zwei Jahre (120 Leistungspunkte, Arbeitsaufwand 900 Stunden/Semester)

3.3 Zugangsvoraussetzung(en)

Erster berufsqualifizierender Hochschulabschluss (mind. 180 ECTS-Leistungspunkte) in einem biowissenschaftlichen Studiengang, gute Kenntnisse in Englisch (mindestens Niveaustufe B2 des Gemeinsamen Europäischen Referenzrahmens oder äquivalent), für ausländische Studierende gute Kenntnisse in Deutsch (mindestens Niveaustufe B2 des Gemeinsamen Europäischen Referenzrahmens oder äquivalent)

4. Angaben zum Inhalt des Studiums und zu den erzielten Ergebnissen

4.1 Studienform

Vollzeit

4.2 Lernergebnisse des Studiengangs

Der Masterstudiengang Mikrobiologie und Biochemie setzt einen erfolgreichen Hochschulabschluss sowie Bereitschaft und Willen zu aktivem Selbststudium voraus. Im Masterstudiengang Mikrobiologie und Biochemie erwerben die Studierenden Kompetenzen für die 1) Planung, Durchführung und Auswertung eigenständiger wissenschaftlicher Arbeiten zu Fragestellungen auf dem Gebiet der Mikrobiologie und Biochemie (Grundlagenforschung und anwendungsbezogene Forschung), 2) Tätigkeiten in und die Leitung von wissenschaftlichen oder anwendungsorientierten öffentlichen oder privaten Einrichtungen und 3) Tätigkeiten im administrativen Bereich, die ein zusätzliches Hochschulstudium erfordern.

4.3 Einzelheiten zum Studiengang, individuell erworbene Leistungspunkte und erzielte Noten

Siehe Transcript of Records und Prüfungszeugnis für eine Liste aller Module mit Noten und das Thema und die Bewertung der Abschlussarbeit.

4.4 Notensystem und, wenn vorhanden, Notenspiegel

siehe Punkt 8.6

4.5 Gesamtnote (in der Originalsprache)

Für die Masterprüfung wird eine Gesamtnote gebildet. Sie errechnet sich aus dem Mittelwert aller Modulnoten der benoteten Module; dabei werden die Modulnoten mit den ihnen zugeordneten Leistungspunkten gewichtet. Nach Wahl der Studierenden/des Studierenden kann die Note eines Wahlpflichtmoduls im Umfang von maximal zwölf Leistungspunkten bei der Bildung der Gesamtnote unberücksichtigt bleiben. Insgesamt darf die Summe aller nicht in die Notenberechnung eingehenden Module unter Einschluss der nicht benoteten Module den Umfang von 18 Leistungspunkten nicht überschreiten.

XXX (Gesamtbewertung)

XXX (ECTS-Grade)

5. Angaben zum Status der Qualifikation

5.1 Zugang zu weiterführenden Studien

Der erfolgreiche Abschluss ermöglicht die Zulassung zur Promotion.

5.2 Zugang zu reglementierten Berufen (sofern zutreffend)

k. A.

6. Weitere Angaben

6.1 Weitere Angaben

k. A.

6.2 Informationsquellen für ergänzende Angaben

zur Universität: <https://www.uni-rostock.de>

zum Studium: <https://www.bio.uni-rostock.de/studium/studiengaenge/master-mikrobiologie-und-biochemie-mibc/>

zu nationalen Institutionen: siehe Abschnitt 8.8

Die Universität Rostock ist als Hochschule systemakkreditiert. Sie führt den Großteil ihrer Akkreditierungsverfahren über interne Zertifizierungen durch. Der Masterstudiengang Mikrobiologie und Biochemie hat das Verfahren zur internen Akkreditierung erfolgreich durchlaufen.

Detaillierte Informationen zur Akkreditierung des Studiengangs finden Sie auf der entsprechenden Webseite der Universität Rostock: <https://www.hqe.uni-rostock.de/akkreditierungsevaluation/akkreditierte-studiengaenge/liste-der-akkreditierten-studiengaenge/>

7. Zertifizierung

Dieses Diploma Supplement nimmt Bezug auf folgende Original-Dokumente:

- Urkunde über die Verleihung des Grades vom [Datum]
- Prüfungszeugnis vom [Datum]
- Transkript vom [Datum]

Rostock, [Datum]

(Siegel)

Vorsitzender des Prüfungsausschusses

8. Angaben zum nationalen Hochschulsystem

Die Informationen über das nationale Hochschulsystem auf den folgenden Seiten geben Auskunft über den Grad der Qualifikation und den Typ der Institution, die sie vergeben hat.

8. Informationen zum Hochschulsystem in Deutschland¹

8.1 Die unterschiedlichen Hochschulen und ihr institutioneller Status

Die Hochschulausbildung wird in Deutschland von drei Arten von Hochschulen angeboten.²

- *Universitäten*, einschließlich verschiedener spezialisierter Institutionen, bieten das gesamte Spektrum akademischer Disziplinen an. Traditionell liegt der Schwerpunkt an deutschen Universitäten besonders auf der Grundlagenforschung, so dass das fortgeschrittene Studium vor allem theoretisch ausgerichtet und forschungsorientiert ist.

- *Fachhochschulen (FH)/Hochschulen für Angewandte Wissenschaften (HAW)* konzentrieren ihre Studienangebote auf ingenieurwissenschaftliche technische Fächer und wirtschaftswissenschaftliche Fächer, Sozialarbeit und Design. Der Auftrag von angewandter Forschung und Entwicklung impliziert einen praxisorientierten Ansatz und eine ebensolche Ausrichtung des Studiums, was häufig integrierte und begleitete Praktika in Industrie, Unternehmen oder anderen einschlägigen Einrichtungen einschließt.

- *Kunst- und Musikhochschulen* bieten Studiengänge für künstlerische Tätigkeiten an, in Bildender Kunst, Schauspiel und Musik, in den Bereichen Regie, Produktion und Drehbuch für Theater, Film und andere Medien sowie in den Bereichen Design, Architektur, Medien und Kommunikation.

Hochschulen sind entweder staatliche oder staatlich anerkannte Institutionen. Sowohl in ihrem Handeln einschließlich der Planung von Studiengängen als auch in der Festsetzung und Zuerkennung von Studienabschlüssen unterliegen sie der Hochschulgesetzgebung.

8.2 Studiengänge und -abschlüsse

In allen Hochschularten wurden die Studiengänge traditionell als integrierte „lange“ (einstufige) Studiengänge angeboten, die entweder zum Diplom oder zum Magister Artium führten oder mit einer Staatsprüfung abschlossen.

Im Rahmen des Bologna-Prozesses wird das einstufige Studiensystem sukzessive durch ein zweistufiges ersetzt. Seit 1998 wurden in fast allen Studiengängen gestufte Abschlüsse (Bachelor und Master) eingeführt. Dies soll den Studierenden mehr Wahlmöglichkeiten und Flexibilität beim Planen und Verfolgen ihrer Lernziele bieten sowie Studiengänge international kompatibler machen.

Die Abschlüsse des deutschen Hochschulsystems einschließlich ihrer Zuordnung zu den Qualifikationsstufen sowie die damit einhergehenden Qualifikationsziele und Kompetenzen der Absolventinnen und Absolventen sind im Qualifikationsrahmen für deutsche Hochschulabschlüsse (HQR)³ beschrieben. Die drei Stufen des HQR sind den Stufen 6, 7 und 8 des Deutschen Qualifikationsrahmens für lebenslanges Lernen (DQR)⁴ und des Europäischen Qualifikationsrahmens für lebenslanges Lernen (EQR)⁵ zugeordnet.

Einzelheiten s. Abschnitte 8.4.1, 8.4.2 bzw. 8.4.3. Tab. 1 gibt eine zusammenfassende Übersicht.

Tab. 1: Institutionen, Studiengänge und Abschlüsse im Deutschen Hochschulsystem

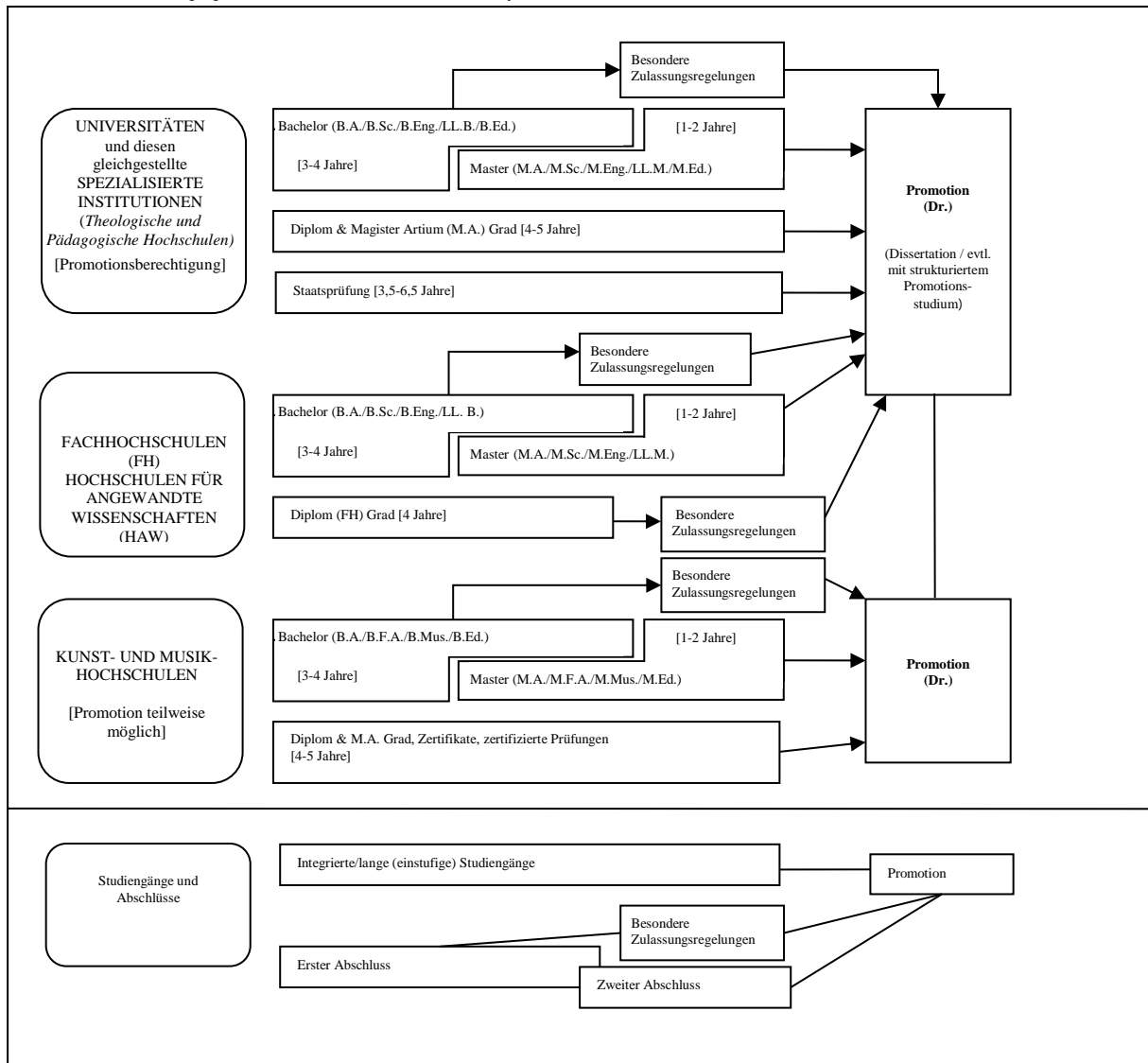

8.3 Anerkennung/Akkreditierung von Studiengängen und Abschlüssen

Um die Qualität und die Vergleichbarkeit von Qualifikationen sicherzustellen, müssen sich sowohl die Organisation und Struktur von Studiengängen als auch die grundsätzlichen Anforderungen an Studienabschlüsse an den Prinzipien und Regelungen der Ständigen Konferenz der Kultusminister der Länder (KMK) orientieren.⁶ Seit 1999 existiert ein bundesweites Akkreditierungssystem für Bachelor- und Masterstudiengänge, nach dem alle neu eingeführten Studiengänge akkreditiert werden. Akkreditierte Studiengänge sind berechtigt, das Qualitätssiegel des Akkreditierungsrates zu führen.⁷

8.4 Organisation und Struktur der Studiengänge

Die folgenden Studiengänge können von allen drei Hochschularten angeboten werden. Bachelor- und Masterstudiengänge können nacheinander, an unterschiedlichen Hochschulen, an unterschiedlichen Hochschularten und mit Phasen der Erwerbstätigkeit zwischen der ersten und der zweiten Qualifikationsstufe studiert werden. Bei der Planung werden Module und das Europäische System zur Übertragung und Akkumulierung von Studienleistungen (ECTS) verwendet, wobei einem Semester 30 Kreditpunkte entsprechen.

8.4.1 Bachelor

In Bachelorstudiengängen werden wissenschaftliche Grundlagen, Methodenkompetenz und berufsfieldbezogene Qualifikationen vermittelt. Der Bachelorabschluss wird nach 3 bis 4 Jahren vergeben.

Zum Bachelorstudiengang gehört eine schriftliche Abschlussarbeit. Studiengänge, die mit dem Bachelor abgeschlossen werden, müssen gemäß dem Studienakkreditierungsstaatsvertrag akkreditiert werden.⁸

Studiengänge der ersten Qualifikationsstufe (Bachelor) schließen mit den Graden Bachelor of Arts (B.A.), Bachelor of Science (B.Sc.), Bachelor of Engineering (B.Eng.), Bachelor of Laws (LL.B.), Bachelor of Fine Arts (B.F.A.), Bachelor of Music (B.Mus.) oder Bachelor of Education (B.Ed.) ab. Der Bachelorgrad entspricht der Qualifikationsstufe 6 des DQR/EQR.

8.4.2 Master

Der Master ist der zweite Studienabschluss nach weiteren 1 bis 2 Jahren. Masterstudiengänge können nach den Profiltypen „anwendungsorientiert“ und „forschungsorientiert“ differenziert werden. Die Hochschulen legen das Profil fest.

Zum Masterstudiengang gehört eine schriftliche Abschlussarbeit. Studiengänge, die mit dem Master abgeschlossen werden, müssen gemäß dem Studienakkreditierungsstaatsvertrag akkreditiert werden.⁹

Studiengänge der zweiten Qualifikationsstufe (Master) schließen mit den Graden Master of Arts (M.A.), Master of Science (M.Sc.), Master of Engineering (M.Eng.), Master of Laws (LL.M.), Master of Fine Arts (M.F.A.), Master of Music (M.Mus.) oder Master of Education (M.Ed.) ab. Weiterbildende Masterstudiengänge können andere Bezeichnungen erhalten (z.B. MBA). Der Mastergrad entspricht der Qualifikationsstufe 7 des DQR/EQR.

8.4.3 Integrierte „lange“ einstufige Studiengänge: Diplom, Magister Artium, Staatsprüfung

Ein integrierter Studiengang ist entweder mono-disziplinär (Diplomabschlüsse und die meisten Staatsprüfungen) oder besteht aus einer Kombination von entweder zwei Hauptfächern oder einem Haupt- und zwei Nebenfächern (Magister Artium). Das Vorstudium (1,5 bis 2 Jahre) dient der breiten Orientierung und dem Grundlagenerwerb im jeweiligen Fach. Eine Zwischenprüfung (bzw. Vordiplom) ist Voraussetzung für die Zulassung zum Hauptstudium, d.h. zum fortgeschrittenen Studium und der Spezialisierung. Voraussetzung für den Abschluss sind die Vorlage einer schriftlichen Abschlussarbeit (Dauer bis zu 6 Monaten) und umfangreiche schriftliche und mündliche Abschlussprüfungen. Ähnliche Regelungen gelten für die Staatsprüfung. Die erworbene Qualifikation entspricht dem Master.

- Die Regelstudienzeit an *Universitäten* beträgt bei integrierten Studiengängen 4 bis 5 Jahre (Diplom, Magister Artium) oder 3,5 bis 6,5 Jahre (Staatsprüfung). Mit dem Diplom werden ingenieur-, natur- und wirtschaftswissenschaftliche Studiengänge abgeschlossen. In den Geisteswissenschaften ist der entsprechende Abschluss in der Regel der Magister Artium (M.A.). In den Sozialwissenschaften variiert die Praxis je nach Tradition der jeweiligen Hochschule. Juristische, medizinische und pharmazeutische Studiengänge schließen mit der Staatsprüfung ab. Dies gilt in einigen Ländern auch für Lehramtsstudiengänge.

Die drei Qualifikationen (Diplom, Magister Artium und Staatsprüfung) sind akademisch gleichwertig und auf der Qualifikationsstufe 7 des DQR/EQR angesiedelt. Sie bilden die formale Voraussetzung zur Promotion. Weitere Zulassungsvoraussetzungen können von der Hochschule festgelegt werden, s. Abschnitt 8.5.

- Die Regelstudienzeit an *Fachhochschulen (FH)/Hochschulen für Angewandte Wissenschaften (HAW)* beträgt bei integrierten Studiengängen 4 Jahre und schließt mit dem Diplom (FH) ab. Dieses ist auf der Qualifikationsstufe 6 des DQR/EQR angesiedelt. Qualifizierte Absolventinnen und

Absolventen von Fachhochschulen/Hochschulen für Angewandte Wissenschaften können sich für die Zulassung zur Promotion an promotionsberechtigten Hochschulen bewerben, s. Abschnitt 8.5.

- Das Studium an *Kunst- und Musikhochschulen* ist in seiner Organisation und Struktur abhängig vom jeweiligen Fachgebiet und der individuellen Zielsetzung. Neben dem Diplom- bzw. Magisterabschluss gibt es bei integrierten Studiengängen Zertifikate und zertifizierte Abschlussprüfungen für spezielle Bereiche und berufliche Zwecke.

8.5 Promotion

Universitäten, gleichgestellte Hochschulen sowie einige Fachhochschulen (FH)/Hochschulen für Angewandte Wissenschaften (HAW) und einige Kunst- und Musikhochschulen sind promotionsberechtigt. Formale Voraussetzung für die Zulassung zur Promotion ist ein qualifizierter Masterabschluss (Fachhochschulen und Universitäten), ein Magisterabschluss, ein Diplom, eine Staatsprüfung oder ein äquivalenter ausländischer Abschluss. Entsprechende Abschlüsse von Kunst- und Musikhochschulen können in Ausnahmefällen (wissenschaftliche Studiengänge, z.B. Musiktheorie, Musikwissenschaften, Kunst- und Musikpädagogik, Medienwissenschaften) formal den Zugang zur Promotion eröffnen. Besonders qualifizierte Inhaber eines Bachelorgrades oder eines Diploms (FH) können ohne einen weiteren Studienabschluss im Wege eines Eignungsfeststellungsverfahrens zur Promotion zugelassen werden. Die Universitäten bzw. promotionsberechtigten Hochschulen regeln sowohl die Zulassung zur Promotion als auch die Art der Eignungsprüfung. Voraussetzung für die Zulassung ist außerdem, dass das Promotionsprojekt von einem Hochschullehrer als Betreuer angenommen wird.

Die Promotion entspricht der Qualifikationsstufe 8 des DQR/EQR.

8.6 Benotungsskala

Die deutsche Benotungsskala umfasst üblicherweise 5 Grade (mit zahlenmäßigen Entsprechungen; es können auch Zwischennoten vergeben werden): „Sehr gut“ (1), „Gut“ (2), „Befriedigend“ (3), „Ausreichend“ (4), „Nicht ausreichend“ (5). Zum Bestehen ist mindestens die Note „Ausreichend“ (4) notwendig. Die Bezeichnung für die Noten kann in Einzelfällen und für die Promotion abweichen. Außerdem findet eine Einstufungstabelle nach dem Modell des ECTS-Leitfadens Verwendung, aus der die relative Verteilung der Noten in Bezug auf eine Referenzgruppe hervorgeht.

8.7 Hochschulzugang

Die Allgemeine Hochschulreife (Abitur) nach 12 bis 13 Schuljahren ermöglicht den Zugang zu allen Studiengängen. Die Fachgebundene Hochschulreife ermöglicht den Zugang zu allen Studiengängen an Fachhochschulen, an Universitäten und gleichgestellten Hochschulen, aber nur zu bestimmten Fächern. Das Studium an Fachhochschulen ist auch mit der Fachhochschulreife möglich, die in der Regel nach 12 Schuljahren erworben wird. Der Zugang zu Studiengängen an Kunst- und Musikhochschulen und entsprechenden Studiengängen an anderen Hochschulen sowie der Zugang zu einem Sportstudiengang kann auf der Grundlage von anderen bzw. zusätzlichen Voraussetzungen zum Nachweis einer besonderen Eignung erfolgen.

Beruflich qualifizierte Bewerber und Bewerberinnen ohne schulische Hochschulzugangsberechtigung erhalten eine allgemeine Hochschulzugangsberechtigung und damit Zugang zu allen Studiengängen, wenn sie Inhaber von Abschlüssen bestimmter, staatlich geregelter beruflicher Aufstiegsfortbildungen sind (zum Beispiel Meister/in im Handwerk, Industriemeister/in, Fachwirt/in (IHK), Betriebswirt/in (IHK) und (HWK), staatlich geprüfte/r Techniker/in, staatlich geprüfte/r Betriebswirt/in, staatlich geprüfte/r Gestalter/in, staatlich geprüfte/r Erzieher/in). Eine fachgebundene Hochschulzugangsberechtigung erhalten beruflich qualifizierte Bewerber und Bewerberinnen mit einem Abschluss einer staatlich geregelten, mindestens zweijährigen Berufsausbildung und i.d.R. mindestens dreijähriger Berufspraxis, die ein Eignungsfeststellungsverfahren an einer Hochschule oder staatlichen Stelle erfolgreich durchlaufen haben; das Eignungsfeststellungsverfahren kann durch ein nachweislich erfolgreich absolviertes Probestudium von mindestens einem Jahr ersetzt werden.¹⁰

Die Hochschulen können in bestimmten Fällen zusätzliche spezifische Zulassungsverfahren durchführen.

8.8 Informationsquellen in der Bundesrepublik

- Kultusministerkonferenz (KMK) (Ständige Konferenz der Kultusminister der Länder in der Bundesrepublik Deutschland); Graurheindorfer Str. 157, D-53117 Bonn; Tel.: +49(0)228/501-0; www.kmk.org; E-Mail: hochschulen@kmk.org
- Zentralstelle für ausländisches Bildungswesen (ZAB) als deutsche NARIC; www.kmk.org; E-Mail: zab@kmk.org
- Deutsche Informationsstelle der Länder im EURYDICE-Netz, für Informationen zum Bildungswesen in Deutschland; www.kmk.org; E-Mail: eurydice@kmk.org
- Hochschulrektorenkonferenz (HRK); Leipziger Platz 11, D-10117 Berlin, Tel.: +49 30 206292-11; www.hrk.de; E-Mail: post@hrk.de
- „Hochschulkompass“ der Hochschulrektorenkonferenz, enthält umfassende Informationen zu Hochschulen, Studiengängen etc. (www.hochschulkompass.de)

¹ Die Information berücksichtigt nur die Aspekte, die direkt das Diploma Supplement betreffen.
² Berufsakademien sind keine Hochschulen, es gibt sie nur in einigen Bundesländern. Sie bieten Studiengänge in enger Zusammenarbeit mit privaten Unternehmen an. Studierende erhalten einen offiziellen Abschluss und machen eine Ausbildung im Betrieb. Manche Berufsakademien bieten Bachelorstudiengänge an, deren Abschlüsse einem Bachelorgrad einer Hochschule gleichgestellt werden können, wenn sie vom Akkreditierungsrat akkreditiert sind.
³ Qualifikationsrahmen für deutsche Hochschulabschlüsse (Beschluss der Kultusministerkonferenz vom 16.02.2017).
⁴ Deutscher Qualifikationsrahmen für lebenslanges Lernen (DQR), Gemeinsamer Beschluss der Ständigen Konferenz der Kultusminister der Länder in der Bundesrepublik Deutschland, des Bundesministeriums für Bildung und Forschung, der Wirtschaftsministerkonferenz und des Bundesministeriums für Wirtschaft und Technologie (Beschluss der Kultusministerkonferenz vom 15.11.2012). Ausführliche Informationen unter www.dqr.de.

⁵ Empfehlung des Europäischen Parlaments und des Europäischen Rates zur Einrichtung des Europäischen Qualifikationsrahmens für lebenslanges Lernen vom 23.04.2008 (2008/C 111/01 – Europäischer Qualifikationsrahmen für lebenslanges Lernen – EQR).
⁶ Musterrechtsverordnung gemäß Artikel 4 Absätze 1 – 4 Studienakkreditierungsstaatsvertrag (Beschluss der Kultusministerkonferenz vom 07.12.2017).
⁷ Staatsvertrag über die Organisation eines gemeinsamen Akkreditierungssystems zur Qualitätssicherung in Studium und Lehre an deutschen Hochschulen (Studienakkreditierungsstaatsvertrag) (Beschluss der KMK vom 08.12.2016) In Kraft getreten am 01.01.2018.
⁸ Siehe Fußnote Nr. 7.
⁹ Siehe Fußnote Nr. 7.
¹⁰ Hochschulzugang für beruflich qualifizierte Bewerber ohne schulische Hochschulzugangsberechtigung (Beschluss der Kultusministerkonferenz vom 06.03.2009).



DIPLOMA SUPPLEMENT

This Diploma Supplement model was developed by the European Commission, Council of Europe and UNESCO/CEPES. The purpose of the supplement is to provide sufficient independent data to improve the international 'transparency' and fair academic and professional recognition of qualifications (diplomas, degrees, certificates etc.). It is designed to provide a description of the nature, level, context, content and status of the studies that were pursued and successfully completed by the individual named on the original qualification to which this supplement is appended. It should be free from any value judgements, equivalence statements or suggestions about recognition. Information in all eight sections should be provided. Where information is not provided, an explanation should give the reason why.

1. Information identifying the Holder of the Qualification

1.1 Family name/1.2 First name

XXX

1.3 Date of birth

XXX

1.4 Student ID number or code (if applicable)

XXX

2. Information identifying the Qualification

2.1 Name of qualification (full, abbreviated; in original language)

Master of Science – M.Sc. [bei Doppelabschluss ggf. beide aufführen]

Title conferred (full, abbreviated; in original language)

n. a.

2.2 Main field(s) of study for the qualification

Microbiology and Biochemistry

2.3 Institution awarding the qualification (in original language)

Universität Rostock, Mathematisch-Naturwissenschaftliche Fakultät, Germany

Status (type/control) (in original language)

Universität/Staatliche Einrichtung

2.4 Institution administering studies (in original language)

see 2.3

Status (type/control) (in original language)

see 2.3

2.5 Language(s) of instruction/examination

German, some modules in English

3. Information on the Level and Duration of the Qualification

3.1 Level of the qualification

Graduate / second degree (2 years), by research with thesis

3.2 Official length of programme in credits and/or years

Two years (120 Credit Points, workload 900 hours/semester)

3.3 Access requirement(s)

First academic degree (at least 180 Credit Points) in biological sciences or a related scientific study field, good knowledge in English (at least level B2 of the Common European Framework of Reference for Languages or equivalent), good knowledge in German (at least level B2 of the Common European Framework of Reference for Languages or equivalent)

4. Information on the Programme completed and the Results obtained

4.1 Mode of study

Full time

4.2 Programme learning outcomes

A successfully completed B.Sc. from the field of biological sciences and the intention and willingness for active private studies are prerequisites for the Microbiology and Biochemistry master programme. In the Microbiology and Biochemistry master programme the students gain competences which are relevant for the 1) planning, implementation, and evaluation of independent scientific work in the fields of Microbiology and Biochemistry (basic research and applied research), 2) work and leadership in scientific or applied public or private enterprises, and 3) administrative tasks requiring additional academic qualifications beyond a B.Sc.

4.3 Programme details, individual credits gained and grades/marks obtained

See Transcript of Records and certificate of Examination for list of modules including grades and topic and grading of the master's thesis.

4.4 Grading system and, if available, grade distribution table

For general grading scheme see 8.6

4.5 Overall classification of the qualification (in original language)

For the Master examination a final grade is calculated. The overall grade is calculated by averaging the grades of all modules. In this averaging process, the specific module grades are weighted with the corresponding Credit Points. At the student's own option, one compulsory elective module up to twelve credit points may be disregarded in the calculation of the final grade. All in all, the sum of disregarded modules and modules not graded must not exceed 18 credit points.

XXX (final grade)

XXX (ECTS-Grade)

5. Information on the Function of the Qualification

5.1 Access to further studies

Entitles for pursuing a doctorate

5.2 Access to regulated profession (if applicable)

n. a.

6. Additional Information

6.1 Additional information

n. a.

6.2 Further information sources

About the university: <https://www.uni-rostock.de>

About the studies: <https://www.bio.uni-rostock.de/studium/studiengaenge/master-mikrobiologie-und-biochemie-mibc/>

About national institutions see paragraph 8.8

As a university, the University of Rostock is authorised for the purposes of «system accreditation». An internal certification system is used by the university for most accreditation procedures. The master course Microbiology and Biochemistry successfully underwent the process of internal accreditation.

For more information on the accreditation of the course of studies, see the web page of the internal accreditation of the University of Rostock: <https://www.hqe.uni-rostock.de/akkreditierungsevaluation/akkreditierte-studiengaenge/liste-der-akkreditierten-studiengaenge/>

7. Certification

This Diploma Supplement refers to the following original documents:

- Degree award certificate issued on [Date]
- Diploma/Degree/Certificate awarded on [Date]
- Transcript of Records issued on [Date]

Rostock, [Date]

(Official Stamp/Seal)

Chairman Examination Committee

8. National Higher Education System

The information on the national higher education system on the following pages provides a context for the qualification and the type of higher education that awarded it.

8. INFORMATION ON THE GERMAN HIGHER EDUCATION SYSTEM¹

8.1 Types of Institutions and Institutional Status

Higher education (HE) studies in Germany are offered at three types of Higher Education Institutions (HEI).²

- *Universitäten* (Universities) including various specialised institutions, offer the whole range of academic disciplines. In the German tradition, universities focus in particular on basic research so that advanced stages of study have mainly theoretical orientation and research-oriented components.

- *Fachhochschulen (FH)/Hochschulen für Angewandte Wissenschaften (HAW)* (Universities of Applied Sciences, UAS) concentrate their study programmes in engineering and other technical disciplines, business-related studies, social work, and design areas. The common mission of applied research and development implies an application-oriented focus of studies, which includes integrated and supervised work assignments in industry, enterprises or other relevant institutions.

- *Kunst- und Musikhochschulen* (Universities of Art/Music) offer studies for artistic careers in fine arts, performing arts and music; in such fields as directing, production, writing in theatre, film, and other media; and in a variety of design areas, architecture, media and communication.

Higher Education Institutions are either state or state-recognised institutions. In their operations, including the organisation of studies and the designation and award of degrees, they are both subject to higher education legislation.

8.2 Types of Programmes and Degrees Awarded

Studies in all three types of institutions have traditionally been offered in integrated "long" (one-tier) programmes leading to *Diplom-* or *Magister Artium* degrees or completed by a *Staatsprüfung* (State Examination).

Within the framework of the Bologna-Process one-tier study programmes are successively being replaced by a two-tier study system. Since 1998, two-tier degrees (Bachelor's and Master's) have been introduced in almost all study programmes. This change is designed to enlarge variety and flexibility for students in planning and pursuing educational objectives; it also enhances international compatibility of studies.

The German Qualifications Framework for Higher Education Qualifications (HQR)³ describes the qualification levels as well as the resulting qualifications and competences of the graduates. The three levels of the HQR correspond to the levels 6, 7 and 8 of the German Qualifications Framework for Lifelong Learning⁴ and the European Qualifications Framework for Lifelong Learning⁵.

For details cf. Sec. 8.4.1, 8.4.2, and 8.4.3 respectively. Table 1 provides a synoptic summary.

8.3 Approval/Accreditation of Programmes and Degrees

To ensure quality and comparability of qualifications, the organisation of studies and general degree requirements have to conform to principles and regulations established by the Standing Conference of the Ministers of Education and Cultural Affairs of the *Länder* in the Federal Republic of Germany (KMK).⁶ In 1999, a system of accreditation for Bachelor's and Master's programmes has become operational. All new programmes have to be accredited under this scheme; after a successful accreditation they receive the seal of the Accreditation Council.⁷

Table 1: Institutions, Programmes and Degrees in German Higher Education

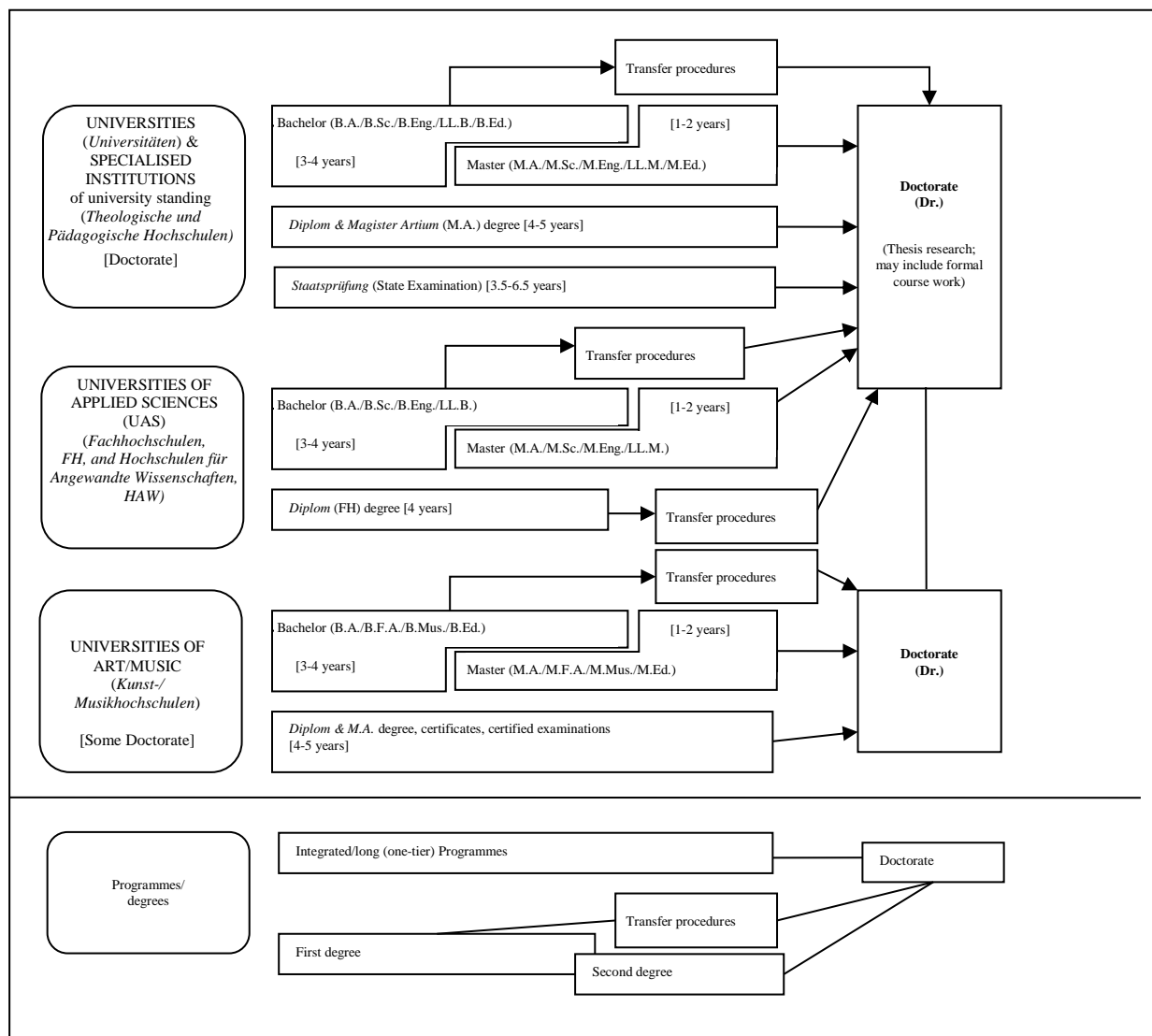

8.4 Organisation and Structure of Studies

The following programmes apply to all three types of institutions. Bachelor's and Master's study programmes may be studied consecutively, at various higher education institutions, at different types of higher education institutions and with phases of professional work between the first and the second qualification. The organisation of the study programmes makes use of modular components and of the European Credit Transfer and Accumulation System (ECTS) with 30 credits corresponding to one semester.

8.4.1 Bachelor

Bachelor's degree programmes lay the academic foundations, provide methodological competences and include skills related to the professional field. The Bachelor's degree is awarded after 3 to 4 years. The Bachelor's degree programme includes a thesis requirement. Study programmes leading to the Bachelor's degree must be accredited according to the Interstate study accreditation treaty.⁸ First degree programmes (Bachelor) lead to Bachelor of Arts (B.A.), Bachelor of Science (B.Sc.), Bachelor of Engineering (B.Eng.), Bachelor of Laws (LL.B.), Bachelor of Fine Arts (B.F.A.), Bachelor of Music (B.Mus.) or Bachelor of Education (B.Ed.). The Bachelor's degree corresponds to level 6 of the German Qualifications Framework/ European Qualifications Framework.

8.4.2 Master

Master is the second degree after another 1 to 2 years. Master's programmes may be differentiated by the profile types "practice-oriented" and "research-oriented". Higher Education Institutions define the profile.

The Master's degree programme includes a thesis requirement. Study programmes leading to the Master's degree must be accredited according to the Interstate study accreditation treaty.⁹ Second degree programmes (Master) lead to Master of Arts (M.A.), Master of Science (M.Sc.), Master of Engineering (M.Eng.), Master of Laws (LL.M.), Master of Fine Arts (M.F.A.), Master of Music (M.Mus.) or Master of Education (M.Ed.). Master's programmes which are designed for continuing education may carry other designations (e.g. MBA).

The Master's degree corresponds to level 7 of the German Qualifications Framework/ European Qualifications Framework.

8.4.3 Integrated "Long" Programmes (One-Tier): Diplom degrees, Magister Artium, Staatsprüfung

An integrated study programme is either mono-disciplinary (*Diplom* degrees, most programmes completed by a *Staatsprüfung*) or comprises a combination of either two major or one major and two minor fields (*Magister Artium*). The first stage (1.5 to 2 years) focuses on broad orientations and foundations of the field(s) of study. An intermediate Examination (*Diplom-Vorprüfung* for *Diplom* degrees; *Zwischenprüfung* or credit requirements for the *Magister Artium*) is prerequisite to enter the second stage of advanced studies and specialisations. Degree requirements include submission of a thesis (up to 6 months duration) and comprehensive final written and oral examinations. Similar regulations apply to studies leading to a *Staatsprüfung*. The level of qualification is equivalent to the Master's level.

- Integrated studies at *Universitäten* (U) last 4 to 5 years (*Diplom* degree, *Magister Artium*) or 3.5 to 6.5 years (*Staatsprüfung*). The *Diplom* degree is awarded in engineering disciplines, the natural sciences as well as economics and business. In the humanities, the corresponding degree is usually the *Magister Artium* (M.A.). In the social sciences, the practice varies as a matter of institutional traditions. Studies preparing for the legal, medical and pharmaceutical professions are completed by a *Staatsprüfung*. This applies also to studies preparing for teaching professions of some *Länder*.

The three qualifications (*Diplom*, *Magister Artium* and *Staatsprüfung*) are academically equivalent and correspond to level 7 of the German Qualifications Framework/European Qualifications Framework. They qualify to apply for admission to doctoral studies. Further prerequisites for admission may be defined by the Higher Education Institution, cf. Sec. 8.5.

- Integrated studies at *Fachhochschulen* (FH)/*Hochschulen für Angewandte Wissenschaften* (HAW) (Universities of Applied Sciences, UAS) last 4 years and lead to a *Diplom* (FH) degree which corresponds to level 6 of the German Qualifications Framework/European Qualifications Framework. Qualified graduates of FH/HAW/UAS may apply for admission to doctoral studies at doctorate-granting institutions, cf. Sec. 8.5.

- Studies at *Kunst- und Musikhochschulen* (Universities of Art/Music etc.) are more diverse in their organisation, depending on the field and individual objectives. In addition to *Diplom/Magister* degrees, the integrated study programme awards individual certificates and certified examinations for specialised areas and professional purposes.

8.5 Doctorate

Universities as well as specialised institutions of university standing, some of the FH/HAW/UAS and some Universities of Art/Music are doctorate-granting institutions. Formal prerequisite for admission to doctoral work is a qualified Master's degree (UAS and U), a *Magister* degree, a *Diplom*, a *Staatsprüfung*, or a foreign equivalent. Comparable degrees from universities of art and music can in exceptional cases (study programmes such as music theory, musicology, pedagogy of arts and music, media studies) also formally qualify for doctoral work. Particularly qualified holders of a Bachelor's degree or a *Diplom* (FH) degree may also be admitted to doctoral studies without acquisition of a further degree by means of a procedure to determine their aptitude. The universities respectively the doctorate-granting institutions regulate entry to a doctorate as well as the structure of the procedure to determine aptitude. Admission further requires the acceptance of the Dissertation research project by a professor as a supervisor. The doctoral degree corresponds to level 8 of the German Qualifications Framework/ European Qualifications Framework.

8.6 Grading Scheme

The grading scheme in Germany usually comprises five levels (with numerical equivalents; intermediate grades may be given): "Sehr Gut" (1) = Very Good; "Gut" (2) = Good; "Befriedigend" (3) = Satisfactory; "Ausreichend" (4) = Sufficient; "Nicht ausreichend" (5) = Non-Sufficient/Fail. The minimum passing grade is "Ausreichend" (4). Verbal designations of grades may vary in some cases and for doctoral degrees.

In addition, grade distribution tables as described in the ECTS Users' Guide are used to indicate the relative distribution of grades within a reference group.

8.7 Access to Higher Education

The General Higher Education Entrance Qualification (*Allgemeine Hochschulreife*, *Abitur*) after 12 to 13 years of schooling allows for admission to all higher educational studies. Specialised variants (*Fachgebundene Hochschulreife*) allow for admission at *Fachhochschulen* (FH)/*Hochschulen für Angewandte Wissenschaften* (HAW) (UAS), universities and equivalent higher education institutions, but only in particular disciplines. Access to study programmes at *Fachhochschulen* (FH)/*Hochschulen für Angewandte Wissenschaften* (HAW) (UAS) is also possible with a *Fachhochschulreife*, which can usually be acquired after 12 years of schooling. Admission to study programmes at Universities of Art/Music and comparable study programmes at other higher education institutions as well as admission to a study programme in sports may be based on other or additional evidence demonstrating individual aptitude.

Applicants with a qualification in vocational education and training but without a school-based higher education entrance qualification are entitled to a general higher education entrance qualification and thus to access to all study programmes, provided they have obtained advanced further training certificates in particular state-regulated vocational fields (e.g. *Meister/Meisterin im Handwerk*, *Industriemeister/in*, *Fachwirt/in* (IHK), *Betriebswirt/in* (IHK) und (HWK), *staatlich geprüfter/Techniker/in*, *staatlich geprüfter/Betriebswirt/in*, *staatlich geprüfter/ Gestalter/in*, *staatlich geprüfter/ Erzieher/in*). Vocationally qualified applicants can obtain a *Fachgebundene Hochschulreife* after completing a state-regulated vocational education of at least two years' duration plus professional practice of normally at least three years' duration, after having successfully passed an aptitude test at a higher education institution or other state institution; the aptitude test may be replaced by successfully completed trial studies of at least one year's duration.¹⁰ Higher Education Institutions may in certain cases apply additional admission procedures.

8.8 National Sources of Information

- *Kultusministerkonferenz* (KMK) [Standing Conference of the Ministers of Education and Cultural Affairs of the *Länder* in the Federal Republic of Germany]; Graurheindorfer Str. 157, D-53117 Bonn; Phone: +49(0)228/501-0; www.kmk.org; E-Mail: hochschulen@kmk.org
- Central Office for Foreign Education (ZAB) as German NARIC; www.kmk.org; E-Mail: zab@kmk.org
- German information office of the *Länder* in the EURYDICE Network, providing the national dossier on the education system; www.kmk.org; E-Mail: Eurydice@kmk.org
- *Hochschulrektorenkonferenz* (HRK) [German Rectors' Conference]; Leipziger Platz 11, D-10117 Berlin, Phone: +49 30 206292-11; www.hrk.de; E-Mail: post@hrk.de
- "Higher Education Compass" of the German Rectors' Conference features comprehensive information on institutions, programmes of study, etc. (www.higher-education-compass.de)

¹ The information covers only aspects directly relevant to purposes of the Diploma Supplement.
² *Berufsakademien* are not considered as Higher Education Institutions, they only exist in some of the *Länder*. They offer educational programmes in close cooperation with private companies. Students receive a formal degree and carry out an apprenticeship at the company. Some *Berufsakademien* offer Bachelor courses which are recognised as an academic degree if they are accredited by the Accreditation Council.
³ German Qualifications Framework for Higher Education Degrees. (Resolution of the Standing Conference of the Ministers of Education and Cultural Affairs of the *Länder* in the Federal Republic of Germany of 16 February 2017).
⁴ German Qualifications Framework for Lifelong Learning (DQR). Joint resolution of the Standing Conference of the Ministers of Education and Cultural Affairs of the *Länder* in the Federal Republic of Germany, the German Federal Ministry of Education and Research, the German Conference of Economics Ministers and the German Federal Ministry of Economics and Technology (Resolution of the Standing Conference of the Ministers of Education and Cultural Affairs of the *Länder* in the Federal Republic of Germany of 15 November 2012). More information at www.dqr.de

⁵ Recommendation of the European Parliament and the European Council on the establishment of a European Qualifications Framework for Lifelong Learning of 23 April 2008 (2008/C 111/01 – European Qualifications Framework for Lifelong Learning – EQF).
⁶ Specimen decree pursuant to Article 4, paragraphs 1 – 4 of the interstate study accreditation treaty (Resolution of the Standing Conference of the Ministers of Education and Cultural Affairs of the *Länder* in the Federal Republic of Germany of 7 December 2017).
⁷ Interstate Treaty on the organization of a joint accreditation system to ensure the quality of teaching and learning at German higher education institutions (Interstate study accreditation treaty) (Decision of the Standing Conference of the Ministers of Education and Cultural Affairs of the *Länder* in the Federal Republic of Germany of 8 December 2016), Enacted on 1 January 2018.
⁸ See note No. 7.
⁹ See note No. 7.
¹⁰ Access to higher education for applicants with a vocational qualification, but without a school-based higher education entrance qualification (Resolution of the Standing Conference of the Ministers of Education and Cultural Affairs of the *Länder* in the Federal Republic of Germany of 6 March 2009).